晶報

定報價格
本埠訂閱中國境內全年四元 【紀念期內特價三元】半年二元 二角 每月四角 日本同 其餘外國 各埠加倍均作大洋計算 報費先 惠 郵票在內 郵票加一 分館訂閱每月六角 餘照加

今日一張零售大洋二分八厘

【本報已於去年九月二日登記】

□中華郵政特准掛號認為新聞紙類□ □每日發行每月兩刊發□

第二千一百三十六號

廣告刊例
【特別】報頭兩面及上幅橫條價 面議【普通】每格計十五字高十九字寬每期一律洋六元 牢格短 福如指定地位另加【新聞中縫】 每格計三十字高十字寬每期洋 八元【封面中縫】分格與新聞中 縫同每期洋五元

長篇小說

煙霧花都

總三百二十二回 【獨悅我齋】

第三十二回 趨愛自由甥和舅舅 卻被解放妹與哥哥

所以我們一直送到了那弄堂口、大家纔分手走開的、我想總是男子去引誘女子去開房間、倒料不着却是女子先開口起來、倒底女學生的思想是超人的、所以更進一步的來開交際了、柳南鳳聽了笑道倒料不著還有這位章老二的二十歲紀柳下惠、登發覺得起我們男子清高 那女子倒底卑污了、洪淞濤道 你們未免言之過甚 明明是以小人之腹、度君子之心、人家一般好意、你們都誤會完了、柳南鳳笑道 說起來真是笑話、試問娘舅居然會和外甥女談起戀愛來、那不是人倫大變嗎 洪淞濤道 那是你冤人太甚了、試問一問他們我在伊倆的面前、從來沒有一句笑話說過的、柳南鳳道、我一看已經很明瞭你們的居心了、索性拆穿了你們的西洋鏡、要使你們佩服我的眼光不差、老實說 你們在伊們倆面前爲了避免大家的狐疑 和酸溜溜的醋心起見、所以都戴着了假面具 正正經經的說話、其實暗地裏各自爲政、在那裏秘密工作、互相爭逐、想嘗一嘗、將來總會有醋波澎湃的時候、大家的原形畢露了、試摸摸自己的良心上、倒底有過這一番麼 他們聽了都一聲不響、似乎是默認了、夏日炎可不服氣跳起來道、你不要張牙舞爪的指摘我們、譚小姐也曾經告訴我過、你和伊在卡爾登的一起、記得麼、柳南鳳一聽、方纔想起來道 我倒忘了、譚小姐也不能瞞蔑我什麼、有一次我不知約了那一位到卡爾登看影戲、可惜的有約不來、使我站在大門口望穿秋水、但是我旁邊有一個女學生等着、和我同病相憐 似乎是譚小姐的模樣、還不住對我看着、六英聽到這裏、也插口下去道、那末、你們倒可以湊成一對兒咧、

今天大拍賣

何恆昌綢緞洋貨局

全部關店存貨

何恆昌綢緞局・係緒綸綢業大同行・六十餘年的老店・所存大批綢緞・繡花・呢絨・花邊・全部貨品完全高等・爲急於出清・不計成本拍賣・賣完爲止・遲恐向隅・

地址小東門內大街

本會爲培養國家財源提倡公衆節儉起見特呈經 財政部設立辦理左列各種儲金

長期儲金 分期儲金 教育儲金 定期儲金 活期儲金 婚嫁儲金 養老儲金

四明儲蓄會

會址 上海南京路百九十三號

電話 經理室九二三九二 營業室六六七

保管公益款項 年期至少一年以上 息分每月每半年或每一年一支 利率面議

儲戶保障 △特種定期儲金期限由本會經理(一)本會各種儲金由會長負無限責任(二)四明銀行負保本保息之責並由四明銀行監察及會計師查核簽署提交四明銀行董事會承認後每期決算由四明銀行呈報財政部並公告之 △各種儲金備有詳章承索即寄▽

財產如何保障 大陸銀行保管部 可為君解决一切

業務 原封保管 露封保管 出租保管箱

上海九江路一一一號 電話一六九七九

老女科

精治婦女體虛多病多產難產一切經停均有經驗功效 神速秘方全愈圓經 地址愛多亞路大世界西首步高坊王指南醫士臨診一元二角

紫羅蘭女士按摩

病君覺得精神不爽之時・惟有按摩可以強身・本院聘有按摩聖手數名・備有必需浴室・並備各種電機・用以活血強筋・

靜安寺路斜橋弄五十號 (即寰球郵票號隔壁)

孕

婦之保姆

正經醫院 北四川路郵政局對面

主治 子宮病

閉經復潮 三天成功

電割包皮 學生半價 割後發育 杜絕傳染 可免遺洩

萬國按摩浴室 靜安寺路五五五五 已對面戲院

三月廿四起開幕大減價 本浴室爲各界仕商健身起見、特聘專家、佈置一切、內部設備、光華新式、美化、清潔、衛生、服務週到、價目低廉、浴資大洋一元、按摩女子服務、另加一元五角、敬迎參觀、

白濁專家 姚佳禎 除根白濁丸

本醫生開設診所於上海三馬路大舞臺對面二百三十二號門牌已歷有年專治新久五淋白濁梅毒外診分設診所兼售各注意以免受欺特此聲明

德興按摩浴室

□春季大減價廿一天□ 每位洋一元

西洋女子、精於按摩術、手術高妙、並有電汽按摩、藥水洗浴、有聘請年輕美麗中國女子助手數名、服務週到、請來一試、故包君滿意、卡德路愛文義路口(七百〇八號)

西洋女子按摩術

茲有西洋年輕美麗女子精於按摩術手術靈巧房間寬大新近油漆內部清潔衛生保君滿意凡覺精神不振可來一試

□霞飛路六百〇六號榮業里十四號洋房內樓下

運動按摩

西洋女子按摩，藥水洗浴，聘有助手，故服務週到，請來一試，包君

霞飛路貝禘鏖路轉角一百廿九號一號房間(即巴黎大戲院西隔壁轉角)

時間上午十時至下午八時止

凍瘡 聞脚

百樂膏治久年瘡腳爛脚濕瘡凍瘡胎毒瘡黃水瘡小兒爛頭等症擦之去腐生新小盒二角半大盒六角另洗瘡藥粉二角半本報金君及申報對面元元昌書店代售

國民政府 航空公路建設獎券

第五期 四月廿七日開獎

頭獎獨得 五十萬元

從速購券

早洩

當天見功 十天完痊

醫師劉佑乘以十六年專門研究所得專醫早洩

診所 二馬路英華街正誠藥房

門診 下午四時至六時

電話 九一六九九八

時間 每晚八時至十一時

浙江路寧波路口 羅春閣

價目 每位二角 奉送香茗

□新穎歌舞 歌史及上海名花會唱□

【美珍】【想容】(陳翠娥)

佩門 素芬 英蓉 蕙弟 曼叔 菁弟 曼玉 雲岩 曼月 麗馥 艷 娟 蘅 紅 翠 雲 翠 蘭 秀 劉 璇 愛 珍 容 俠 快 容 愛 弟

療肺 錫單

以此制敵何敵不摧

痰敵

止咳 化痰 平喘 潤氣

片 露

上海中西大藥房

□奇病痊愈記 (江從周)

山陰瞿君與余友誼甚篤、其年雖三十餘、體格奇健、高中學業、二年前畢業、東床雅處、自去春忽覺食慾漸減、容顏瘦削、腿部筋絡不舒、坐起必屈其足、強直之即作微痛、入夏愈甚、且兩臂亦呈同樣之狀、屈而不伸、於是飲食衣着須人料理、追至冬時頸項之筋亦縮短、坐時雙膝抵胸而與領相接、如猿猴之踞狀、日夜以被覆之、因不能如常人之穿着衣服也、病者固痛苦、而家屬亦焦灼萬狀、遍求中西醫治、卒鮮瘥效、或有介紹塘山路景德里朱宵山醫士診之、則曰此肝經病也、俗名猴猻痧、蓋以中心抑鬱、肝經受傷、夫肝主筋、筋失其養、則屈而不伸、今當養其肝血疏其情鬱、則筋絡自舒、請期以三月必痊矣、瞿君爾時訂約專治、至今不過一月、而病者、頸項已轉側自如、四肢亦漸活潑、飲食衣服已復常態、雖全愈之期不遠矣、余友闔家固欣喜無已、余亦以其病奇而不常見、爰錄之本晶、以供閱者之研究天)

樂的能

五淋白濁 速能!

德國最新 白濁聖藥

特製樂的能 一功効加倍 五功効更 神速…

上海福州路四十六號 新星藥行 經理

均有藥房

美麗牌

有美皆備 美麗又健

體育家晨起吸美麗牌香煙與致勃發節絡皆舒

華成煙公司出品

久咳易成癆

久咳則傷肺日久易成癆因癆而致命者不可勝數惟查治癆必靠之藥乃今外國醫藥先進尚無發明現祗鷹揚義醫師發明之久咳丸經驗數十年服後直接有革咳除痰之力間接有保肺防癆之功故得社會公認確爲根本治咳之特效藥患咳諸君一試便知 每瓶一元二角

上海廣西路角 父子大藥廠

世界各埠 均有經售

奉送淋病指南

淋病最難除根倘能介紹永康診所主持花柳科醫師…（以下字小難辨）…索取者請寄郵票…大部分寄費…永康診所 地址…白克路五二…

本埠(地址)白克路…永康診所

按摩 沐浴 擦背 氣功 扭腳 藥水 大減價

愛多亞路 大世界 東太 原坊口

六種全套 減收壹圓

土耳其浴室

□國貨橡膠廠所出之三凱豪牌、三星牌、飯碗牌等套鞋、質料精良、售價低廉、大有供不應求之勢云、(周天)

吸高而富香烟

好消息晴天一個霹靂

有意外鉅額現金可得

一等獎 每一全條獨得洋五萬元

二等獎 每一分條獨得洋五千元

總發行所汕頭路十二號

先施 永安 新新 大新 福安及各大烟紙店均有出售

中國大東南煙公司出品

介紹國醫奚昇初

武進奚昇初先生戴溪名家裘醫三代尤精幼科行道垂二十年常錫宜溧一帶聲名藉甚茲值薄遊海濱同人等堅勸懸壺以廣仁術爰訂診例如後

主治 內科幼科

門診 上午十時至下午二時診金一元二角特號加倍

出診 下午四時以後診金五元六角早晚加倍遠道遞加

診所 霞門路信德里二十三號

電話 九〇七四二

吳鐵城 杜月笙 王曉籟 焦易堂 陳立夫 王延松 同啟

東北的網
（丹翁）

有人說，九一八的導火線，因爲張學良在東三省布置交通網，要扼南滿鐵路於死命，日人屢次交涉，皆置不理，所以有九一八那一夜的變動，現在日人在東北積極擴張交通網，也是意中之事，什麼利津到吉長的路，什麼遼寧通熱河的路，什麼各地零零碎碎二千公里的公路，預備占領一天，便可多造一天的路程，東北多了一里的新路，便是日軍省了一里的徒步，其實這種嚴密的交通網，早就在世人洞鑒之中，並不能算個臨時的計畫，使內蒙滿洲各處，則有若干新路，從腹地達至旅大營口出海，或竟徑輸綿入日本海，我們不但失却東北一帶的利益，差幾乎連平津各都以及由北而南的海陸交通，無不受其影響了，然如中國各處，亦全布起交通網來，也還算得個抵制的方法，却不要自己不網，專候人家來網，或今日不網，等等再網，啊呀，還怕等到那時候網，人家不許網呢，詩以感之。

暗網，下了幾十年，明網，今朝始布，焉何能籠絡網布滿，亦類火龍相周旋，我們退而網，幡結離道還羨魚臨淵，等到網羅網費事了，才曉早該結網於今天。

歡宴沈鴻烈別紀
（侃侃）

青島市長沈鴻烈，今次來滬考察工商業，備受各界歡迎，三日晚全國商會聯合會、市商會、日報公會等八團體，在市商會樓廳歡宴沈氏，國貨界代表到最多，大談國貨推銷問題，郎志豪操純粹甯波白，柴拉柴拉之聲，不絕於耳，

宴會時間，本定七時，主人均準時而到，候至八時許，王曉籟杜月笙兩氏挾沈市長蒞臨，一一代爲介紹，沈服不整齊西裝，飲酒微醉，連謂已吃過二頓，盛情謝謝，席間由大同樂會奏國樂助興，奏畢，全體樂師二十餘人亦入席大嚼，惟僅吃一道大菜，匆匆領車鍵而去，

主席王曉籟君致歡迎詞，朗誦擬就之官樣文章，此公本善演說，今乃棄其所長，殊爲可惜，沈氏答詞，亦冗長無精采，且聲調極低，極難了解，

西菜爲冠生園所承辦，僅一湯一菜一飯一點心一茶，極簡易能事，每客約爲大洋五角，某君謂此係實行新生活運動之發端，可爲此后盛大宴會之表示耳，

中央社吳東君就王曉籟氏索演說原稿，俾抄發印送各報，王謂此稿須交與吳市長，底稿存某君處，因轉索某君，答謂已交某通信社辦理，請君往抄，吳遂作罷，

春假有教孝的作用
（天倪）

外國清明在前，中國清明在後，在這兩個節令當中，便有所謂春假，莘莘學子，都暫抛它們的寄燈黃卷生活，息遊於此春光駘蕩裏面，這也是洛沂舞雩的遺意，求學問原重於涵濡潑地，那熟三家村裏的齋塾，一味埋着頭做那蒼蠅鑽故紙的功夫，反覺得汨沒性靈吧，但是這春假是什麼一種用意呢，我以爲含着教孝的作用，閱者不要說我這話有點酸氣，我是從清明二字上覷得來的，我每在外國清明的左右幾天，那些外國的老老少少的人，都鄭着花朵，去上它們親屬的墳，也有拭濕巾袖的，也有吝嗟太息的，至於中國清明，當然多麥孟上冢的事了，那末無論中外，清明是遠孝的日子，不完全是踏青拾翠鬥春鵰的日子，似乎要假的作用，秦牢騷於這件上的，我就要此，有人笑道，足下此語，使人不敢試聽高論調否，已向枝頭罵你頑固呢，我於是停筆不寫了，

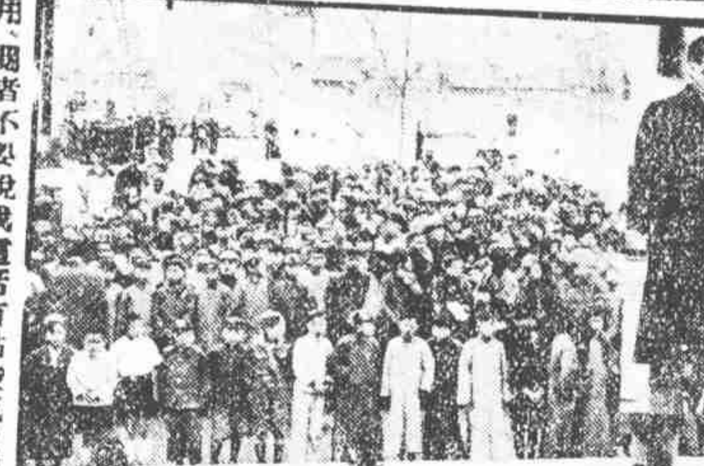
□四月四日兒童節（市政府前演說者吳鐵城君）（啓昌攝）

于鳳至神光體胖
（穎削）

豫鄂皖三省剿匪副司令張學良夫人于鳳至女士，去春隨學赴歐，張已先歸國三閱月，于始搭意郵船康梯魯素號於四月二日抵滬，與赴碼頭歡迎諸戚友寒暄後，即返私邸休息，在滬小作勾留，將搭江輪赴漢，計于出國及歸來共歷十一月餘，現着之衣，每幅須放寬二寸，前後左右四幅共放八寸，蓋身體日胖，與前判若兩人，雖在長途航海，極感受暈船之苦，而登陸後精神仍甚充暢，其公子二人，仍留英伯備投考牛津或劍橋大學，故歸來者僅夫人一人耳，

□舞星葉碧霞女士□

□勸娛國課同、昨報張客發則、中國日報

贛省府之藍布長衫
（行雲）

舉國上下提倡國貨，究能身體力行者寡，江西省政府主席熊天翼先生（式輝），通令各廳長以身作則，不御國產藍布長衫，不許進辦公廳，退值之後，則盡有衣裳，暫可隨意服用，以免一一新製，轉覺虛糜，實行以來，收效極速，並聞贛省已採各廳統一辦公制度，精神嚴肅整齊，竊願中央以至各省，皆宜取法，是亦新生活運動之一斑也，

蘇維埃電邀梅蘭芳
（道聽）

蘇聯政府對於戲劇，力事提倡，全國表，所演之劇，以「啞劇」最擅勝場，專恃佈景服裝，使人得深刻印象，取材尤以東方故事爲多，中國革命情形，亦日有搬演，惟友爲萍聲先生嘗謂百觀不厭者也，社友戈公振先生近由莫斯科致電申報館趙叔雍先生，謂蘇聯政府擬聘梅蘭芳博士前往演劇，需費若干，電至，適趙遊杭，乃由其同事趙君豪先生轉送中國銀行總裁馮幼偉先生許，梅能否成行尚在商榷中，蘇聯重視中國藝術，此一端矣，

日本新設思想局
（譜諦）

日本的文部省（等於吾國的教育部）他們爲了對於國民的思想對策，新近擬設立一個思想局，這個思想局的官制，從前是沒有的，也是現在的一個破天荒，這個局的職掌，便是調查一般學生各學校教職員，以及青年團的思想傾向，可以想法子討論根本對策，實在說起來，他們也是想從無辦法之中，想出個辦法來，因爲日本近年來這班青年，赤化得很厲害，每一次檢舉，動輒數百人，甚至於牽連到幾千人的案子也有，這裏都是知識階級中人，各大學校的大學生，不必說了，中學校裏也傳染到，最危險的是那班小學教師，他們也有赤化，把那種左傾思想，輸入到小學生的腦子裏去，兒童的腦子是潔白，好似一張素紙，那經得起被他們把紅顏色染上去，再也沖不淡了，而且不但是男學生男教師，有許多女學生女教師，他們也相附這種學說，他們執着不悟，新近又檢舉了一起，都是所謂貴族的子弟，不是某侯爵的公子，便是某伯爵的兒弟，你便是削除他的爵，剝奪他的貴族，他本來就不希罕這個東西，貴族的階級，倒也罷了，偏偏發生於貴族人家，這可怎麼辦法，因此文部省想從根本解決，這個思想局，目下在他們的法制局審議中，大概在不久的將來，便要實行設立了，

冠蓋京華
【四七四】（天笑）

劇晉一斑　姻緣

芳宸總是站在那裏做紀念周，心裏便是七上八下的似轆轤一般，想那金小姐的事。却見一刻兒工夫，部長的報告已畢，早已走下台來。他實在不知道今天部長報告了些什麼事。這可知道芳宸是在想着自己的事，還有許多站在那裏做紀念周的人，安知不是各人都在想着各人的事呢。

紀念周做完。大家都回到各人辦公的屋子裏。尤其是今天的高射炮高小姐，顯見得格外地高興似的，縱縱跳跳很是快活。一回兒航空母艦徐師母也過來了。但是芳宸的心，還只是盤旋在金小姐那裏。他今天一見了高小姐，便想起了金小姐。他見到了曹科長對於高射炮的一種情態，也就不免要想起金小姐那邊，安知沒有像曹科長這樣的人，在追逐伊呢？

既而又想：這又是自己瞎操心了。金小姐決不和高射炮一樣的人。不用說別的，論起性情來，兩人便大大地不同。金小姐是一個沉默嫻的性子，決非和高射炮一樣只是抖亂，在辦公室裏，常聽得伊嘻嘻哈哈的笑聲。各人有各人的個性不同，怎能一概而論呢。

光祿牌香烟
越吸越愛

分通軟烟兩
普及本頭種

胡蝶與光敵商標訟
（白露）

關於家庭工業社與華南化業社商標之訟，纏延將將一年，今始由行政院指令決定，華南工業社之胡蝶女士商標，准予註冊，家庭工業社以此關係，遂歸敗訴，行政院對此訟事，初無成見，因家庭社之控訴，指胡蝶字音，與無敵相似，商標局實業部亦均以讀音近似，故爲華南商標撤銷註冊，華南訴之於行政院，汪院長乃據情轉立法院解釋，以與「胡蝶」相同之音爲商標，請求註冊，商標局亦決，立法院復謂與讀音無關，咨復行政院，汪復咨請復議，立法院復仍如前，行政院乃據以批復，但商界聞此，大爲恐慌，紛請立法院修改商標法，蓋如以讀音無關，則此後糾紛，將無已止，而華南以外，又有人再一度不安之現象也，無駁斥之理，若不修改，將使工商界是穢。

□新扎棋□【飲光】

□設音聲人

東觀奏記載劉異尙安平公主，異將赴鎮，安平入辭，以異姬人從，上問爲誰，安平曰，劉郎音聲人，按稱姬媵之名，此最別致，噫音聲究作何解，前無所聞，意者殆猶聲伎之謂歟，然觀唐宣宗顧左右曰，便與作主人，不令與宮娃同處，是又非歌舞酬客之流，或曰周旋房闥，堪供呼應，聽音聲人也，未知

王以哲部開往信陽
（天壤）

東北軍南調，協助剿匪工作，醞釀有日，現成事實，王以哲軍部計抽調一百十七，一百十，一百零七三師，與砲兵工兵兩團，吳克仁之一百十七師已發部開拔，何立中之一百十師，亦正在運輸中，劉翰東之一百零七師則隨王以曾於六日搭北寧路轉豐台，由平漢路南下，黃大定之砲兵團與外維剛工兵之一團亦隨行，王之軍部已規定設於信陽，按王部爲東北軍勁旅，剿匪或可奏膚功也，

錦片前程
【四六六】（恨水）

第廿四回　新計遣生涯公衙午夢　有心射影事遊旅更長

吳大業找出一根雪茄來抽着，架起腳來向她笑道，你知道不應該閑坐着，這就是好職員，但不忙給公事你辦，以後我有什麼命令，你辦快一點就是了，說着嘻嘻的笑了起來，寶珠見他並不吩咐什麼事做，落得消閑，轉身就要走出去，吳大業既站着喊，又招招手，叫她回轉去，寶珠聽到他剛才吩咐過的，不許違抗命令，只好又站定了，吳大業想着笑了一笑，才低聲道，五洲公司，你還去嗎，寶珠道，我本來想辭職，但是那邊公司的經理，還沒有答應，我已經有好幾天不去了，吳大業道，那麼，你除了到衙門來辦公而外，都是在公寓裏的了，寶珠道，也不一定，吳大業道，自然不能一定，但是大概的說，總是在公寓裏的了，

□晶報漫畫□　墨瀋未乾

藍雲屏爲杜麗雲題號
（杞柳）

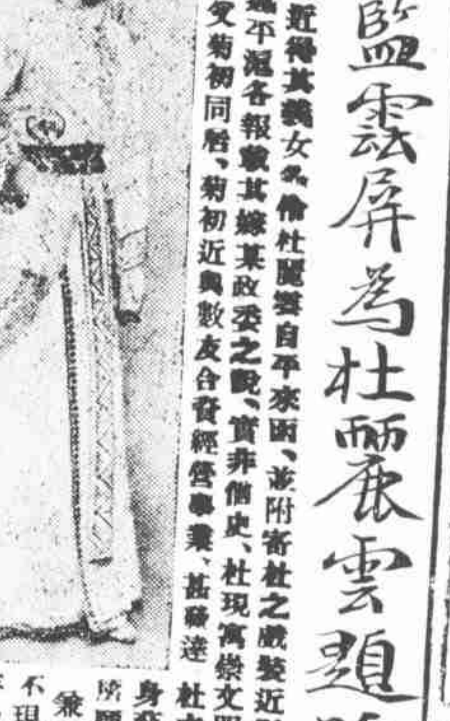
□名女伶杜麗雲□

藍雲屏太史，近得其義女名伶杜麗雲自平來函，並附寄杜之戲裝近影一幀，（見圖）函中大意，減不滿各報載其嫁某政委之說，實非偏史，杜現寓崇文門內蘇線胡同一號，仍與乃父菊初同居，菊初近與數友合資經營事業，甚發達，杜之表示，謂獻身爲藝術界，本非所願，徒因督親兼有宿債，不得不現色相，三四年後方能將了，彼時或將拋棄弦管生活，擇人而事，惟據知者言，某政委奔馳國事，僕僕平滬間，風塵鞅掌，偶以爲歌自遣，亦人情之常，未必遂懷絕代，若論嫁娶，尤求之簡閑，藍君乃錄杜者之一，且以近世伶人，每多別署，男伶中如梅畹華之綴玉軒主，荀慧生之小留香館主，程硯秋之玉霜簃主，藍因爲杜題曰金香館主，并親撰一聯云，金閨璇閣有知己，香草美人無俗塵，寄以貽之，亦風流佳話也，

電后律團合離記（四）
【小英】

□單毓華律師之談話□

電后張織雲與律師周孝伯之糾葛，張之態度，撲朔迷離，不可捉摸，其在舊曆除夕，既與周隔除吾約，旋又委任律師對周起訴，庭期定後，又致調人一書，聲明無委任律師控周情事，並且遞狀法院，呈請查究，於是張所延之名律師單毓華，處此地位，似失依據，昨某君晤單律師，得其談話，方知此案之節外生枝，純由於張之模稜兩可，進退失據也，據單君言，去冬張所延馬君碩律師，代請單律師加入訴周案，單以周誼屬同業，張和解不願進行撰狀，洎今春二月，馬不知和解業已成立，囑單擬一稿交馬，馬以睎張，張乃簽字，訴狀中單猶不欲署名也，迨三月二十三日下午，在開庭前一時，馬請單至其事務所，與張見，即簽訂委任狀，有李蔚苑女士及張妹育英在側，單屬張以自訴人到庭，張云被告周決不到，我無須往，請公聲請展期，以便調解，且聲陳某某開入劉方調解，單約張在馬律師事務所稍待，及到庭，遂展期，不圖二十五日各報，忽載有盧鳴韓律師之函，謂接受張織雲之親筆函，聲明無遞狀自訴事，且致向法院查究，單大詫，二十八日偕馬訪張於其家，張仍本控周原旨，當簽一紙與單，大意如左，「織雲委託單毓華律師自訴周孝伯妨害風化一案，廿三日庭期前，因有調人欲從中疏解，曾請託冊日下午開庭，織雲當親自到庭，仍請展期，並暫勿指傳周孝伯云云，其時適有某首飾商控張欠款千元之通緝令，捕房派人提張，單且爲籌謀，與對方之黃宇平律師商，得以交保，乃三十日續審時張仍不到案，僅於事後聲稱到院過時，而四日民報又有張之啓事，故師遇情形，俟七日續審時，令張到案，詳細陳述，即可水落石出也，

秋篷飄落談金粉
（郎樓）（桑民）

閱貴報，昨紀新會樂蘇佩秋老八一則，其中不無附會失實之處，爰就所知，述之於下，

新會樂之蘇佩秋，移自小花園，甫兩節耳，舖房間者紘否，然世知小嘉興衆，知爭聲人者則寡也，爲阿金老六，昔以蔡蓬爲綽號者，固亦民初間上海北里以浪漫著名之人物也，曾與貴政府駐滬探員朱某明有嚙臂盟，朱後入直魯軍程國瑞部下，爲督戰司令，後爲方永昌齣齬，阿金年華老大，自不能不仍操舊業，其蘇佩秋之牌子，乃民十左右在滬所懸，今猶仍之，固與北京之蘇佩秋風馬牛不相及，蓮子所記，或以知之未審，不無望文生義之處，遂致附會爲一耳，

吹出雲情紫墨箫
【盆參】

李賀詩云，「踏天磨刀割紫雲，」咏端硯也，今小花園有紫雲居，則一麗人也，雲行九，秀外慧中，肌膚如雪，初綠春紅，以善酬酢博客歡，今歲移設居，標名始易紅而紫，化春爲雲，說者謂有以紫奪朱之嫌，不知友紫固居賜緋之上，則謂九之有進步也亦宜，九性磊落，工吐屬，往往解人頤，佐觴一曲，抑揚中節，蓋以駿生劇見長也，暇亦好鎗，飄逸不滯，妙又書髯雲齋，復粥歌於樂園，署靜夏名，或詢何義，有爲之釋之曰，這暑之際，碧紗櫥掩，最宜靜而不宜動，特不識九之靜於心，抑靜於形也，九笑而弗答，

□名妓紫雲老九□

婺仙女（上）
（走火）

余家藏書中有一怪書，爲各家書目所不載，其名曰「涇陽王」，全書開始記「涇陽王」事，茲將原文抄錄如下，以見「南史纂要」，「南」指越南而言，編纂者之筆墨也，

「初炎帝三世孫帝明生帝宜，既而南巡五嶺，接得婺仙女生王，王聖智聰明，帝明欲使嗣位，王固讓其兄，於是封王爲涇陽王，治南方，王娶洞庭君女神龍，生貉龍君，貉龍娶帝來女曰嫗姬，生百男（俗傳生百卵），是爲百粵之祖。」